

Cafdata ●●●●●

Le site Open data des Allocations familiales

ATELIER PRESSE
27 FÉVRIER 2020

Sommaire

1. La démarche Open data des Allocations familiales	3
> Une démarche d'ouverture et d'accès aux données	3
> Cafdata, le site dédié	4
2. Comment faire des recherches sur Cafdata ?	7
> Combien d'enfants sur la ville de Rennes ?	7
> Quelle capacité d'offre par les modes d'accueil des jeunes enfants ?	12
> Combien d'allocataires perçoivent la Prime d'activité ou le Rsa ?	17
3. Le portrait social des Caf	18
Annexes	19
> Les principaux textes de l'Open data	19
> Le portrait social de la Caf de Charente-Maritime	20
> Les Allocations familiales	24

1. La démarche Open data des Allocations familiales

Une démarche d'ouverture et d'accès aux données

Avec près de 13,4 millions de foyers allocataires (12,8 millions en France métropolitaine et 600 000 dans les départements d'Outre-mer – chiffres juin 2019), les Allocations familiales détiennent de très nombreuses données statistiques sur les familles percevant au moins une prestation : la composition familiale, leur niveau de ressources, les aides qu'elles perçoivent, etc. Ces données constituent un patrimoine immatériel important qui permet de qualifier des populations, des territoires, des équipements...

La Cnaf s'est engagée dans une démarche de mise à disposition des données publiques produites par les Caf afin de répondre à l'ambition fixée par l'Union européenne* d'améliorer la transparence de la gouvernance des services publics, mais également de favoriser les initiatives publiques et privées issues de l'analyse des données. Dans le cadre de la loi informatique et Libertés, la Cnaf garantit le respect du secret statistique et l'impossibilité d'identifier les bénéficiaires des prestations versées par les Caf.

Au-delà de l'obligation légale d'ouverture des données publiques, la Cnaf a donc développé une démarche d'Open data ambitieuse avec pour objectifs de permettre :

- > à tout citoyen d'accéder à des données statistiques constamment enrichies ;
- > aux journalistes de s'appuyer sur des données officielles et certifiées ;
- > à la communauté scientifique de mener des recherches basées sur des sources certifiées ;
- > aux acteurs des collectivités publiques et locales de réaliser des diagnostics de leur territoire en matière d'équipements liés à la petite enfance, la parentalité, l'animation de la vie sociale.

Depuis 2015, la Cnaf met ainsi à disposition un site dédié à l'Open data, www.data.caf.fr, composé de séries de données, quotidiennement analysées par la Direction des Statistiques, Etudes et Recherches de la Cnaf pour évaluer et éclairer les activités et effets des mesures des politiques familiales et sociales.

*En annexe, les principaux textes sources de l'Open data

LA LABELLISATION PAR L'AUTORITÉ DE LA STATISTIQUE PUBLIQUE, UN GAGE DE QUALITÉ

*L'avis du 8 novembre 2018 de l'Autorité de la statistique publique (ASP) publié au JORF n°0265 du 16 novembre 2018 accorde la labellisation à des séries de données produites par la Caisse nationale des allocations familiales, issues d'une extraction à un mois donné [+ deux mois (m+2)] et diffusées sur Cafdata. La liste des séries est consultable dans l'Avis disponible dans l'**espace documentaire** du site. Les jeux de données comportant au moins une série labellisée sont signalés par une *.

Depuis juillet 2019, afin de répondre à l'avis de l'ASP, le site diffuse des données définitives d'un mois de droits et extraites à M+ 6, en complément des données extraites à M+2, semi définitives.

Cafdata, le site dédié

Three main sections are highlighted with callouts:

- Indicateurs de l'activité des Caf**: Les indicateurs de l'activité des Caf : sur la gestion et les engagements de service des Caf
- Statistiques allocataires, prestations et services**: Les statistiques allocataires, prestations et services : les données sur les allocataires et leurs caractéristiques sociodémographiques, sur les prestations perçues et les différents équipements et services financés par les Caf
- Services au public**: Les services au public : informations sur les services et les modes de contact entre les usagers et leur Caf

A large pink banner reads "Nouvelle donnée". Below it, "Les derniers jeux de données" are listed:

- Population couverte par une aide au logement en décembre - par EPCI - Caf
...A partir de 2018 les données du mois de droit de décembre sont observées avec un recul de 6 mois (données...)
20 Février 2020 3 ressources
- * Revenu de solidarité active (RSA) - niveau national - Caf
...Les données définitives observées pour un mois de droit sont extraites avec un recul de 6 mois. Les données semi...
20 Février 2020 9 ressources
- Taux de déclarations de changements de situation acquises par une téléprocédure - Caf
Il s'agit du nombre de pièces arrivées par Internet - caf.fr - qui sont considérées comme des changements de situation...
20 Février 2020 3 ressources

L'actu

Les données semi-définitives (SD) relatives aux prestations légales de juin et septembre 2019, extraites à M+2 sont actualisées.
Les données définitives de juin 2019 extraites à M+6 sont actualisées.

La rubrique « actu » informe sur les dernières mises à jour des jeux de données

Le fil d'info

La prime d'activité

Mise en place depuis janvier 2016, des données par Caf sont publiées sur la prime d'activité. Trois photographies mensuelles sont d'ores et déjà disponibles (mars / Juin / septembre). Pour en savoir plus : Prime d'activité conjoncture. Prochainement seront diffusées les données de décembre 2016....

[En savoir plus](#)

Le fil d'info reprend les différentes actualités publiées sur les sites

Les derniers jeux de données

Population couverte par une aide au logement en décembre - par EPCI - Caf

...A partir de 2018 les données du mois de droit de décembre sont observées avec un recul de 6 mois (données...

20 Février 2020 3 ressources

* Revenu de solidarité active (RSA) - niveau national - Caf

... Les données définitives observées pour un mois de droit sont extraites avec un recul de 6 mois. Les données seml...

20 Février 2020 8 ressources

Taux de déclarations de changements de situation acquises par une téléprocédure - Caf

Il s'agit du nombre de pièces arrivées par internet - caf.fr - qui sont considérées comme des changements de situation...

20 Février 2020 3 ressources

Nombre de pièces arrivées - Caf

Il s'agit de l'ensemble des pièces arrivées liées à la gestion des dossiers allocataires, quel que soit le domaine...

Taux de couverture global - Accueil jeune enfant - Caf

Capacité théorique d'accueil des enfants de moins de 3 ans par les modes d'accueil "formels" pour 100 enfants

Les derniers jeux de données (ex : la population couverte par une aide au logement en décembre - par EPCI (établissement public inter-communal))

Nous contacter
À propos
Plan du site
Mentions légales
Licence et CGU

Espace documentaire
FAQ

L'espace documentaire comprend la liste complète des jeux de données.

Caf.fr
Mon-enfant.fr

v.fr
darites-sante.gouv.fr
ouv.fr
aire-des-territoires.gouv.fr

Aujourd'hui, la plateforme Cafdata comporte 108 jeux de données, constitués de données et métadonnées*, avec différents éléments :

- > une documentation présentant les données diffusées, le champ, l'unité statistique. Lorsqu'il s'agit de prestations, un renvoi est souvent proposé vers www.caf.fr pour connaître les conditions d'attribution ou les barèmes ;
- > des fichiers de données, soit consultables partiellement et directement en ligne, soit entièrement téléchargeables pour d'éventuels usages plus statistiques. Les données proposées peuvent remonter jusqu'en 1993, au niveau communal jusqu'en 2009 et au niveau intercommunal depuis 2016 ;
- > un fichier téléchargeable de description des variables, rappelant les règles d'élaboration des données et les limites éventuelles d'utilisation.

Au-delà de cette mise à disposition de fichiers de données brutes, certains indicateurs sont traduits en cartographie interactive permettant ainsi rapidement de visualiser les données sur les territoires. Par exemple, [le taux de couverture global de l'accueil du jeune enfant](#), c'est-à-dire la capacité théorique d'accueil des enfants de moins de trois ans pour 100 enfants de cette catégorie d'âges par les assistants maternels, les salariés à domicile, les crèches, les écoles maternelles.

* Données/métadonnées ?

Une donnée est une information. Elle peut être une observation, une mesure, un fait, ou alors une description. Une métadonnée, fréquemment définie comme étant une "donnée sur la donnée", fait référence aux détails spécifiques sur ces données. Elle fournit des informations sur une donnée spécifique, par exemple : le type de fichier, le format, l'origine, la date, etc.

Pour revenir à la page d'accueil immédiatement, il suffit de cliquer sur le visuel cafdata présent sur chaque page

IMPORTANT

Les données de Cafdata sont issues des fichiers des Caf et sont donc représentatives des 13,4 millions de foyers d'allocataires, mais pas de la population dans sa globalité. Les données de Cafdata permettent ainsi d'avoir un aperçu fidèle de la couverture par les Caf des jeunes enfants, par le biais des différents composantes de la PAJE (Prestation d'Accueil du Jeune Enfant) et des allocations familiales ouvertes aux familles avec enfants. Par contre, les personnes âgées, qui perçoivent moins de prestations familiales, sont très mal connues des Caf.

Un accès direct vers le site de l'Insee est possible depuis Cafdata, présent en bas de la page d'accueil, pour obtenir les données démographiques des territoires.

2. Comment faire des recherches sur Cafdata ?

Combien y a-t-il d'enfants de moins de 3 ans ? Combien y a-t-il de modes de garde pour les accueillir ? L'accueil collectif en crèche est-il plus important que l'accueil individuel par les assistants maternels ?

Pour chercher le nombre de familles allocataires, en couple ou monoparentales ayant des enfants sur la commune de Rennes, la recherche par mots-clés est la plus simple et rapide.

Sur la page d'accueil du site, il suffit d'inscrire dans le bandeau de recherche les deux mots clés les plus proches de la demande : Famille Commune. Le moteur de recherche donne ainsi 18 jeux de données en lien avec ces mots-clés, sur les 108 du site.

1^{ère} étape : la recherche par mots clés

Astuce : le moteur de recherche est accessible, dans le bandeau du haut de chaque page du site, pour permettre une recherche sans avoir à revenir en page d'accueil

2^e étape : la présentation des données

Cafdata Jeux de données Actualités Catégories Rechercher

Organisations / Caf / * Répartition des foyers ...

* Répartition des foyers allocataires selon le type de famille - par Commune

Abonnés
0

ORGANISATION

ALLOCATIONS FAMILIALES

Caf
Il n'y a pas de description pour cette organisation

SOCIAL

Google+

Twitter

Facebook

LICENCE

Licence Ouverte / Open
Licence [OPEN DATA](#)

Jeu de données Thèmes Flux d'Activité Relié

* Répartition des foyers allocataires selon le type de famille - par

A partir de 2016 les données du mois de droit de décembre sont observées avec des données définitives au lieu de 2 mois (données semi définitives).

Ce jeu de données dénombre par commune et par configuration familiale l'ensemble des allocataires ayant un droit versable à au moins une prestation au cours du mois de décembre de l'année, une prestation versée en une seule fois (ex ARS, prime de naissance). La configuration familiale est constituée en 3 grandes catégories : Couples avec ou sans enfant, familles (un adulte avec un ou plusieurs enfants) et personnes isolées.

Le champ géographique d'observation du jeu de données correspond à la commune de foyer allocataire telle qu'elle est enregistrée dans le fichier statistique des allocataires duquel que soit la Caf qui a géré le dossier allocataire.

- labellisé par l'Autorité de la Statistique Publique

Données et ressources

Cafdata

Lisez-moi
Aide à la lecture des fichiers

Le fichier décrit les variables, le champ de référence des données, et est imprimable

[SD] Configuration familiale en 2015
Géographie au 01/01/2016 Données semi-définitives

[SD] Configuration familiale en 2014
Géographie au 01/01/2015 Données semi-définitives

Rapide présentation des données diffusées dans ce jeu de données, avec éventuellement des liens vers d'autres sites (par exemple vers caf.fr et les barèmes de prestations quand le jeu de données concerne les allocataires d'une prestation)

Explorer

Explorer

Explorer

Explorer

Explorer

Explorer

Explorer

Explorer

3^e étape : visualiser et télécharger les données

Cafdata

Jeux de données Actualités Catégories

Rechercher

Organisations / Caf / * Répartition des foyers ... / Configuration familiale

Configuration familiale

↗ Aller à la ressource

📄 API des données

URL: <http://data.caf.fr/dataset/55b512d5-fc90-41ff-9908-47b41d0599a3/resource/acca317a-47ec-496b-93...>

Données définitives depuis 2016 géographie au 01/01/N+1

Table

Ajouter un filtre

1 - 110 105064 résultats

_id	Commu...	Codes_I...	Numéro...	DTREF	NB_allo...	COUP_0...	COUP_1...	COUP_2...	COUP_3...	COUP_4...
1	Commu...	Codes_I...	Numéro...	DTREF	NB_allo...	COUP_0...	COUP_1...	COUP_2...	COUP_3...	COUP_4...
2	RESIDE...	99999		31/12/20...	6/09	89	203	774	327	128
3	COMMU...	XXXXX		31/12/20...	520	29	31	121	48	19
4	L'ABER...	1001	1	31/12/20...	94		9	40	14	
5	L'ABER...	1002	1	31/12/20...	36		5	16	5	
6	AMBERI...	1004	1	31/12/20...	3099	185	306	573	288	89
7	AMBERI...	1005	1	31/12/20...	263	11	41	85	28	8
8	AMBLEON	1006	1	31/12/20...	7					
9	AMBRO...	1007	1	31/12/20...	482	9	64	165	47	
10	AMBUTRIX	1008	1	31/12/20...	98		8	42	10	
11	ANDERT...	1009	1	31/12/20...	33			15	5	
12	ANGLEF...	1010	1	31/12/20...	136		11	49	23	
13	APREM...	1011	1	31/12/20...	45		5	19	9	
14	ARANC	1012	1	31/12/20...	33			12	7	
15	ARANDAS	1013	1	31/12/20...	11					
16	ARBENT	1014	1	31/12/20...	539	36	56	139	75	20
17	ARBOY...	1015	1	31/12/20...	72		5	24	14	
18	ARBIGNY	1016	1	31/12/20...	69		7	31	10	
19	ARGIS	1017	1	31/12/20...	60		6	18	5	
20	ARMIX	1019	1	31/12/20...						
21	ARS SU...	1021	1	31/12/20...	208		22	84	24	
22	ARTEMA...	1022	1	31/12/20...	216	10	16	38	11	

En cliquant sur « Aller à la ressource », le fichier de données peut être téléchargé entièrement en format tableur (Excel)

4^e étape : filtrer les données

Cafdata Jeux de données Actualités Catégories Rechercher

Organisations / Caf / * Répartition des foyers ... / Configuration familiale

Configuration familiale [Aller à la ressource](#) [API de données](#)

URL: <http://data.caf.fr/dataset/55b512d5-fc90-41ff-9908-47b41d0599a3/resource/acc317a-47ec-496b-9375-6a38e1e3bfe7/download/CO...>

Données définitives depuis 2016 géographie au 01/01/N+1

Table

Sélectionner un champ

- COUP_0_ENF
- COUP_1_ENF
- COUP_2_ENF
- COUP_3_ENF
- COUP_4plus_ENF
- Codes_Insee
- Communes**
- DTREF

5864 résultats

Rechercher... Valider

I...	Numéro...	DTREF	NB_allo...	COUP_0...	COUP_1...	COUP_2...	COUP_3...	COUP_4...
I...	Numéro...	DTREF	NB_allo...	COUP_0...	COUP_1...	COUP_2...	COUP_3...	COUP_4...
		31/12/20...	6709	89	203	774	327	128
		31/12/20...	520	29	31	121	48	19
1		31/12/20...	94		9	40	14	
1		31/12/20...	36		5	16	5	
1		31/12/20...	3099	185	306	573	288	89
7	AMBERI...	1005	1	31/12/20...	263	11	41	85
							28	8
						64	165	47
						8	42	10
							15	5
						11	49	23
						5	19	9
						12	7	
						56	139	75
						5	24	14
17	ARBIGNY	1016	1	31/12/20...	69	7	31	10
18	ARGIS	1017	1	31/12/20...	60	6	18	5
19	ARMIX	1019	1	31/12/20...				
20	ARS SU...	1021	1	31/12/20...	208	22	84	24
21	ARTEMA...	1022	1	31/12/20...	216	10	16	38
22	ARTEMA...	1022	1	31/12/20...	216	10	16	38

Sans télécharger l'ensemble du fichier, il est possible de visualiser rapidement les données de la commune recherchée, Rennes pour cet exemple, en cliquant sur « Ajouter Filtre »

L'ascenseur permet de voir l'ensemble des colonnes (décrites dans le fichier Lisez-moi)

À Rennes, la Caisse d'allocations familiaales a ainsi versé des prestations à 72 965 foyers allocataires. Parmi eux, 3 163 sont en couple avec un enfant.

Cafdata Jeux de données Actualités Catégories Rechercher

Organisations / Caf / * Répartition des foyers ... / Configuration familiale

Configuration familiale [Aller à la ressource](#) [API de données](#)

URL: <http://data.caf.fr/dataset/55b512d5-fc90-41ff-9906-47b41d0599a3/resource/acca317a-47ec-496b-9375-6a38e1e3bfe7/download/GO...>

Données définitives depuis 2016 géographie au 01/01/N+1

Table

Communes: RENNES

Ajouter un filtre

« 1 - 3 » 3 résultats

Rechercher ... Valider »

_id	Commu...	Codes_I...	Numéro...	DTREF	NB_allo...	COUP_0...	COUP_1	COUP_2...	COUP_3...	COUP_4...	
13428	RENNES	35238	35	31/12/20...	72965	4112	3163	5875	2428	1032	2
48574	RENNES	35238	35	31/12/20...	71247	4045	3299	5711	2399	1003	2
83994	RENNES	35238	35	31/12/20...	70443	4139	3271	5617	2356	980	2

En totalisant les couples avec enfant(s) et familles monoparentales avec des enfants, on comptabilise 19 482 familles avec enfant connues des allocations familiales à Rennes.

Il est possible de savoir combien d'enfants de moins de 3 ans résident dans ces familles en faisant une recherche similaire par les mots clés **Enfant âge**.

Cafdata Jeux de données Actualités Catégories Rechercher

Jeux de données

THÈMES

Synthèse allocatair...

— Prestations Caf (2)

Solidarité insertion

— Revenu de solidarit... (1)

Petite enfance

— Complément de libre... (1)

— Complément du mode ... (1)

Indicateurs de mesu...

Enfant âge

13 jeux de données trouvés pour "Enfant âge" Par Ordre: Pertinence

* Répartition des enfants couverts par au moins une prestations Caf - par tranche d'âge, par commune

A partir de 2016 les données du mois de droit de décembre sont observées avec un recul de 6 mois (données définitives) au lieu de 2 mois (données semi définitives). Ce jeu de...

TXT CSV

On obtient ainsi l'information suivante que les familles rennaises comptent 39 369 enfants, dont 6 894 de moins de 3 ans.

Communes: RENNES

Ajouter un filtre

« 1 - 3 » 3 résultats

Rechercher ... Valider »

_id	Commu...	Codes_I...	Numéro...	DTREF	NB_Enf...	NB_Enf...	NB_Enf...	NB_Enf...	NB_Enf...	
13428	RENNES	35238	35	31/12/20...	39369	6894	6379	12264	7260	3237
48574	RENNES	35238	35	31/12/20...	38492	7064	6308	11825	6986	3069
83994	RENNES	35238	35	31/12/20...	37606	7024	6146	11434	6749	3039

Exemple de recherche 1

Quelle capacité d'offre par les modes d'accueil des jeunes enfants ?

Il est possible de trouver cette information à partir du taux de couverture : celui-ci recouvre la capacité d'accueil en modes de garde formels pour 100 enfants de moins de trois ans résidant sur le territoire avec des cartes disponibles par commune, EPCI (Établissement Public de Coopération Intercommunale) ou par Département (la carte Département est également disponible via le [Rapport de l'observatoire de la petite enfance, en ligne sur **www.caf.fr**](#)).

Pour obtenir la carte interactive sur Cafdata des modes d'accueil, il suffit de taper le mot Carte en mot-clé, ou encore « crèche » ou « taux couverture ».

Le jeu de données est construit de manière identique : un lien permet d'accéder directement au Rapport annuel de l'Observatoire national de la Petite Enfance publié sur [Caf.fr / Presse et institutionnel / Publications](#). La carte est identique à celle figurant dans le rapport au niveau départemental, mais l'interactivité de la carte va permettre ici de visualiser les territoires infra communaux.

Taux de couverture global - Accueil jeune enfant

Abonnés
0

ORGANISATION

ALLOCATIONS FAMILIALES

Caf
Il n'y a pas de description pour cette organisation

SOCIAL

Google+

Twitter

Facebook

LICENCE

Licence Ouverte / Open
Licence **ODC** **DATA**

Taux de couverture global - Accueil jeune enfant

Capacité théorique d'accueil des enfants de moins de 3 ans par les modes d'accueil "formels" pour 100 enfants de moins de 3 ans.

Modes d'accueil "formels" :

- Assistant(e) maternel(le) employé(e) directement par des particuliers
- Salarié(e) à domicile
- Accueil en Eaje (collectif, familial et parental, micro-crèches)
- Ecole maternelle

La capacité d'accueil théorique correspond à l'ensemble des places offertes aux enfants de moins de 3 ans à un instant donné sur le territoire observé. Ces informations n'étant pas toutes disponibles, elle sont parfois approchées en mobilisant des données sur l'accueil constaté. C'est le cas de l'accueil effectué par un(e) salarié(e) au domicile des parents, de l'école ou de l'accueil dans les micro-crèches financées par la Prestation d'accueil du jeune enfant (Paje). La capacité d'accueil comptabilise des places d'accueil proposées à un instant donné, et non un nombre d'enfants gardés. Ainsi, on ignore le fait que certaines places peuvent être utilisées par plusieurs enfants à temps partiel : ce peut être le cas de places en établissement d'accueil du jeune enfant. De même, d'autres places ne combinent pas tout à fait les besoins : ce peut être le cas des places à l'école, utilisées souvent pour la tranche d'âge des 2-3 ans à mi-temps, et qui nécessitent un complément d'accueil. Un enfant peut donc occuper plusieurs places d'accueil (école et assistant(e) maternel(le) par exemple). Cette capacité est présentée à plusieurs échelles territoriales, il s'agit d'une capacité d'offre sur un territoire donné, ainsi sur certains territoires, le taux de couverture peut être supérieur à 100 lorsque l'offre d'un territoire intègre des enfants résidant sur d'autres territoires.

Pour le détail de la méthodologie, on pourra se reporter au dossier d'études numéro 203 et pour plus d'information au [rapport annuel de l'Observatoire national de la petite enfance](#).

Données et ressources

Cafdata

Lisez-moi Aide à la lecture des fichiers

Cartographie Taux de couverture global - Accueil ... Carte interactive - géographie 01/01/2018

Ce pictogramme indique qu'une carte est associée au fichier de données

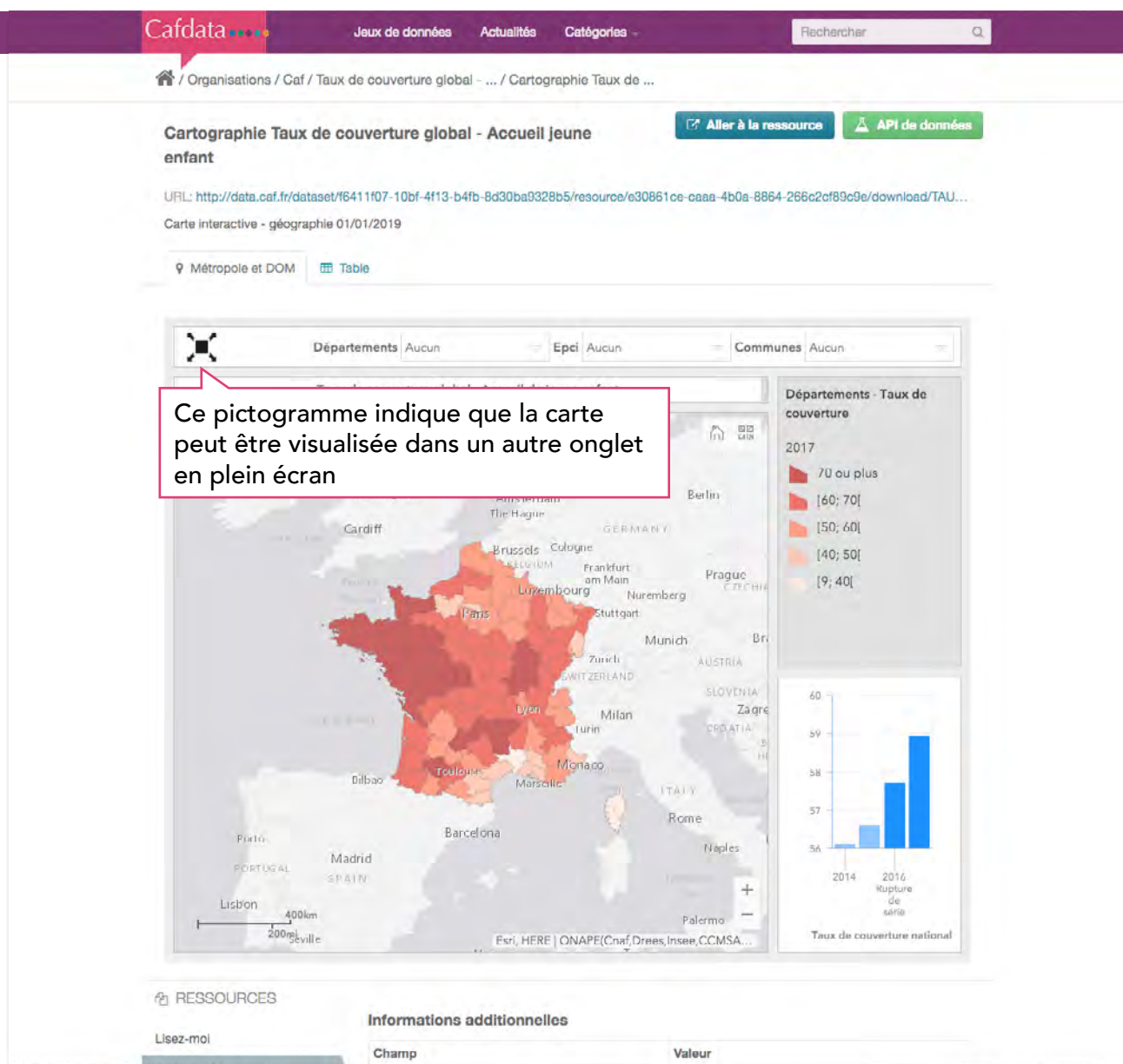

Pour accéder au taux de couverture, ou à la capacité d'accueil par les modes de garde formels pour 100 enfants du territoire, il faut rechercher dans la carte par les différents filtres des niveaux géographiques : en indiquant le numéro du département – ici 35 – soit le nom – ici Ille-et-Vilaine), puis les niveaux infra du département sélectionné.

Le changement de couleur indique le changement de niveau géographique :

- > Ocre pour le niveau département
- > Vert pour le niveau communal
- > Bleu pour le niveau intercommunalité (EPCI)

Exemple de recherche 2

Quel type de mode d'accueil prédomine sur le territoire ou quel type d'offre propose le plus grand nombre de places d'accueil ?

La recherche par place d'accueil permet de visualiser cette information en distinguant l'accueil collectif de l'accueil individuel auprès des assistantes maternelles. Une visualisation sous forme de carte est là aussi indiquée.

Exemple de résultat sur la carte du nombre de places pour l'accueil individuel par une assistante maternelle

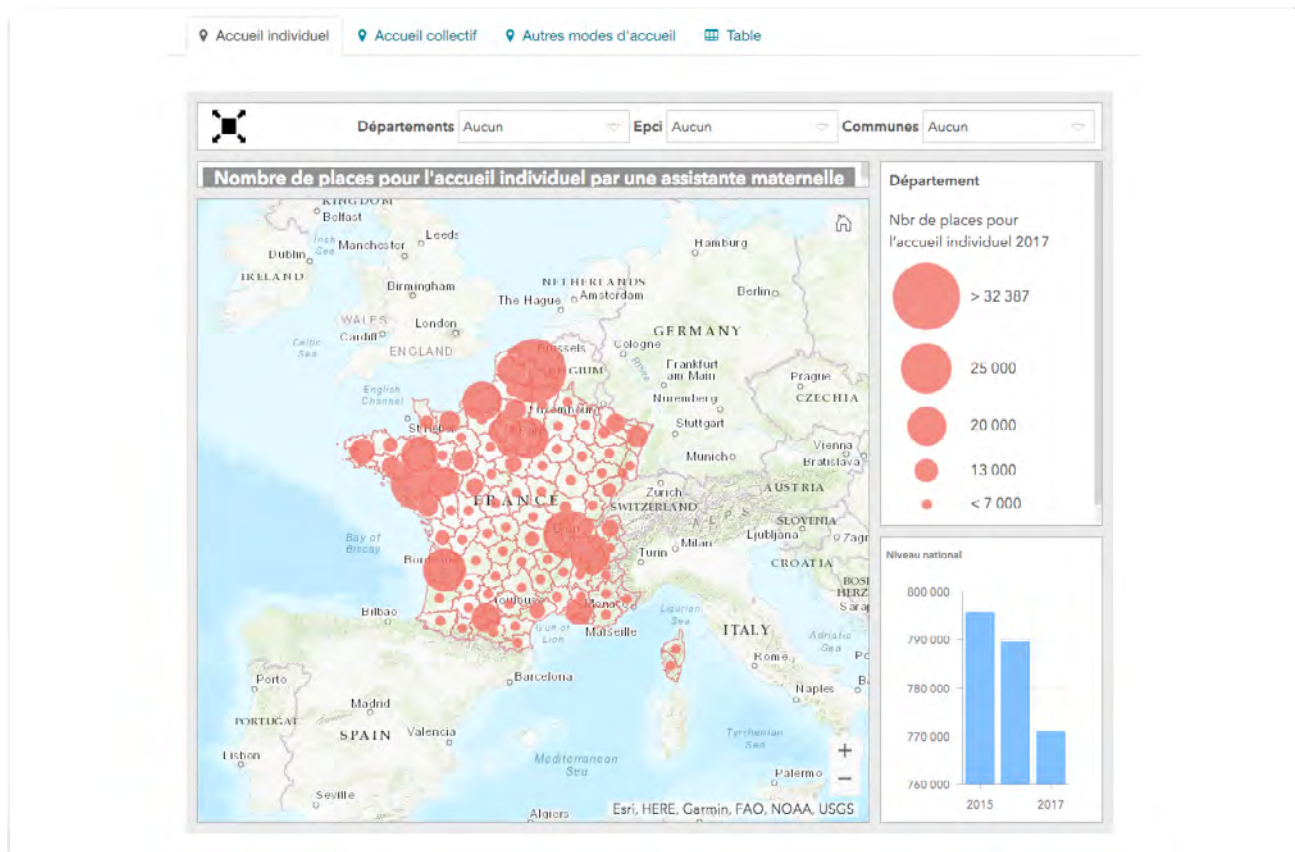

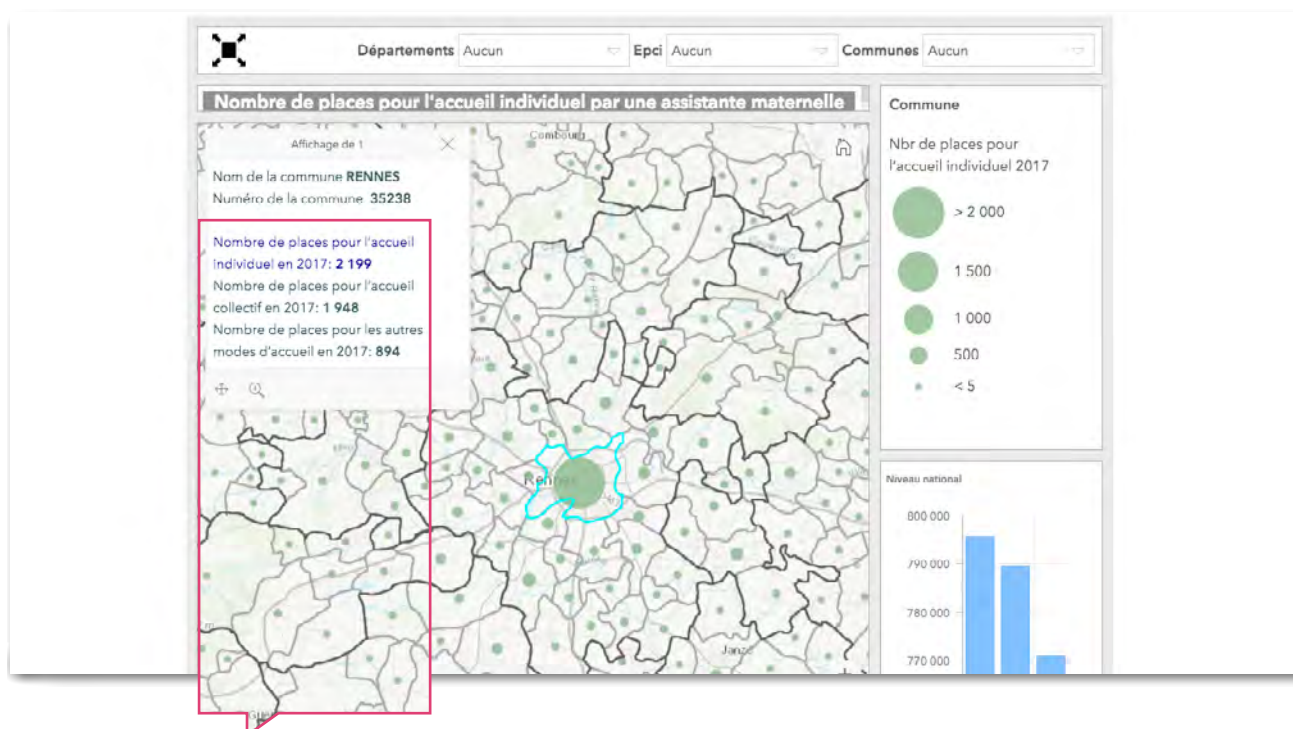
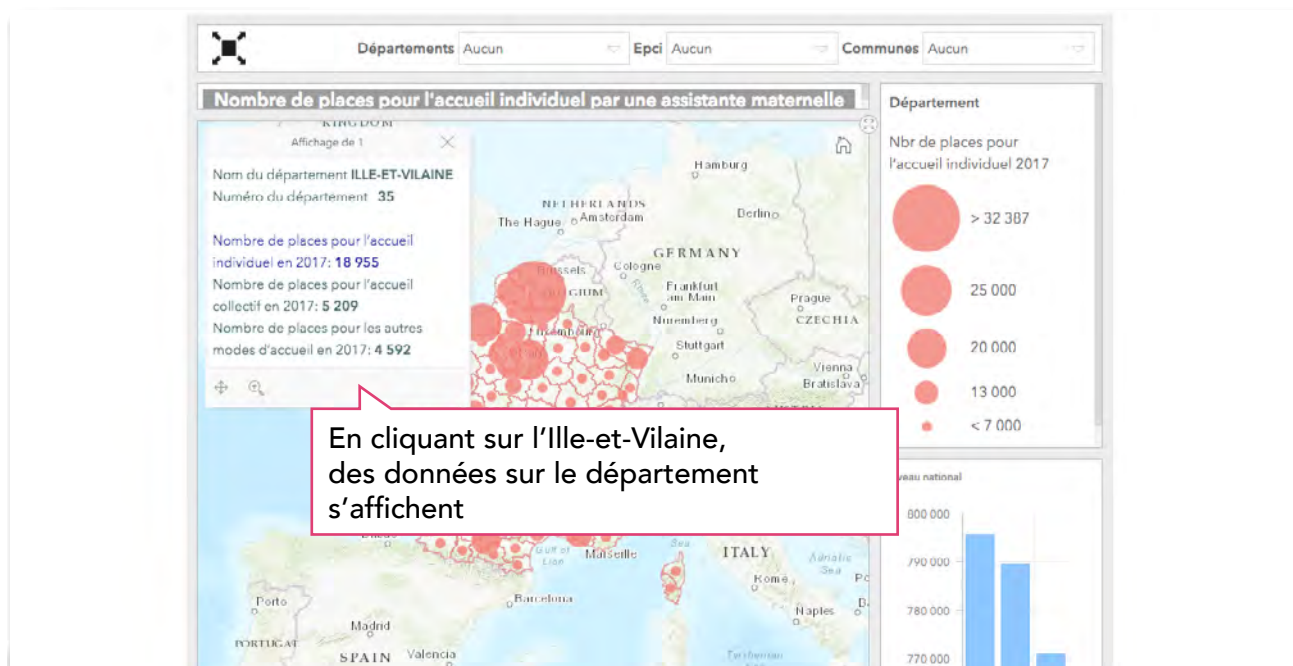

D'après la carte, la ville de Rennes compte en 2017 :

- > 2 199 places d'accueil auprès des assistants maternels ;
- > 1 948 places pour l'accueil collectif (crèches) ;
- > Et 894 places auprès des autres modes d'accueil formels c'est-à-dire garde à domicile et préscolarisation.

1 clic : permet d'obtenir les données correspondant à la zone souhaitée
Double-clic et /ou scroll et/ou icône loupe et/ou + et - : on atteint le niveau territorial souhaité (région, département ou commune)

La prestation unique de service

Concrètement, plus les revenus de la famille sont faibles, plus bas est le coût pour les parents et plus la subvention de la Caf est importante (un simulateur des participation est disponible sur le site Internet www.mon-enfant.fr).

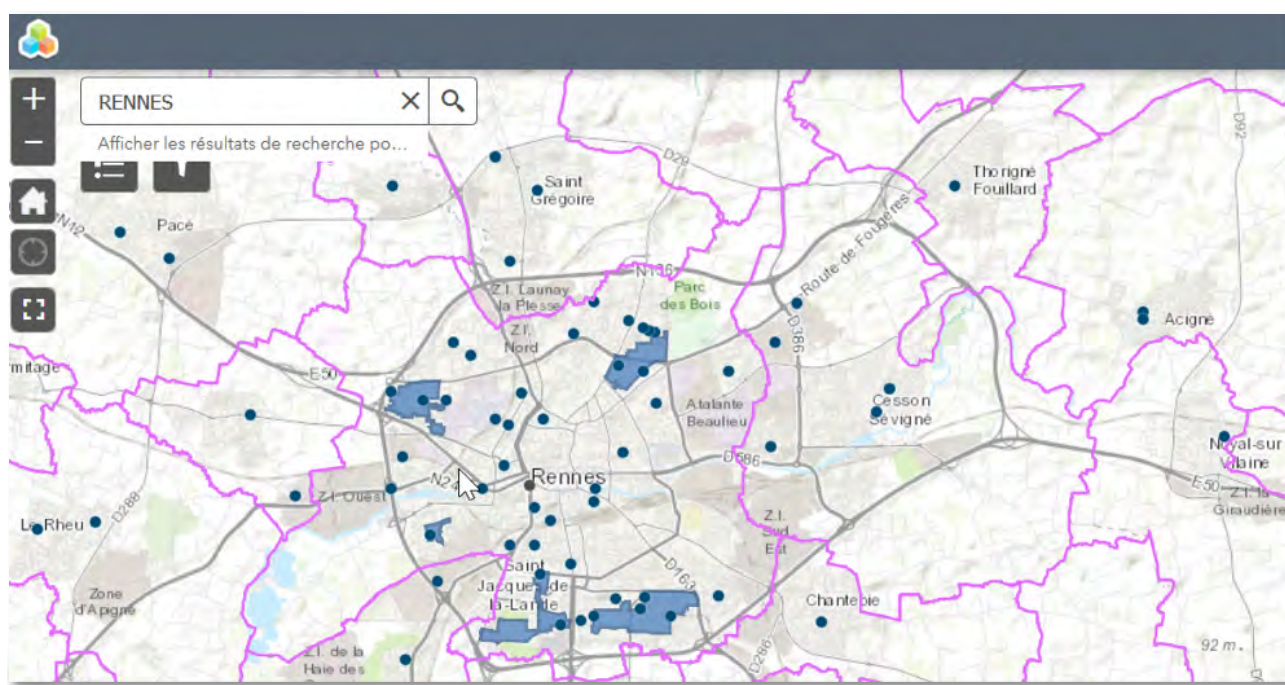

Exemple de recherche 3

Combien de foyers d'allocataires perçoivent les minimas sociaux versés par les Caf, le Revenu de Solidarité active (Rsa), l'Allocation Adulte Handicapée ou la Prime d'activité ?

Lorsque l'on recherche des données sur une prestation spécifique, le plus simple est de taper en recherche l'acronyme de cette prestation (RSA, PPA, AAH...) accompagnée éventuellement du niveau géographique sur lequel on souhaite travailler (Commune, EPCI, Caf, national, ..).

Les métadonnées des jeux de données concernant une prestation permettent également d'accéder directement via un lien vers Caf.fr aux fiches d'information indiquant les conditions d'attribution, les démarches, les montants de la prestation selon les configurations familiales...

Exemple sur les bénéficiaires de la prime d'activité

[Jeu de données](#) [Thèmes](#) [Flux d'Activité](#) [Relié](#)

* Foyers allocataires percevant la prime d'activité (PPA) - niveau national

Les données définitives observées pour un mois de droit sont extraites avec un recul de 6 mois. Les données semi définitives (fichiers préfixés [SD]) observées pour un mois de droit sont extraites avec un recul de 2 mois.

Dénombrement au niveau national des foyers allocataires ayant un droit versable à la Prime d'activité.

La Prime d'activité remplace au 1er janvier 2016 le RSA « Activité » et la Prime pour l'emploi. Elle est versée par les CAF. C'est une aide financière qui vise à encourager l'activité et à soutenir le pouvoir d'achat des travailleurs aux ressources modestes. Elle est calculée sur la base des ressources de l'ensemble des membres du foyer, indiquées à la CAF par une déclaration trimestrielle.

Les principales données nationales concernant la prime d'activité (PPA), en termes de bénéficiaires, de dépenses et d'évolutions sont mises à disposition tous les trois mois via la revue électronique [Prime d'activité conjoncture](#).

Des éléments plus détaillés sur les conditions d'attribution de la prime d'activité sont disponibles sur le site [caf.fr](#), en cliquant sur [le lien](#)

Le champ géographique d'observation du jeu de données correspond à la CAF de gestion auquel est rattachée le foyer allocataire dans le fichier statistique des allocataires, au moment de l'extraction (environ 6 semaines après la fin du mois observé).

- labellisé par l'Autorité de la Statistique Publique

3. Portrait social des Caf

Chaque année, les Caf publient un « Portrait social », avec les principaux chiffres sur les allocataires de leur département, et le reflet de leur activité. Mis à jour annuellement, le Portrait social est réalisé sur des données d'un mois de droit, avec un recul de 6 mois pour obtenir des données fiabilisées.

Synthétisée en quatre pages, cette publication propose également les données statistiques majeures pour les rubriques : petite enfance, enfance et parentalité, logement et cadre de vie, solidarité et insertion. La dernière page est consacrée à un zoom sur un point d'actualité. Il portait, à titre d'exemple, en 2018 sur l'ARIPA et en 2019 sur les familles à bas revenus.

Chaque Caf publie le Portrait social dans ses pages d'actualité sur www.caf.fr

Par exemple : le Portrait social de la Caf de la Haute Loire : <http://www.caf.fr/partenaires/caf-de-la-haute-loire/partenaires-locaux/documentation/portrait-social>

Ou celui de la Caf de la Charente Maritime ; http://www.caf.fr/sites/default/files/caf/061/Documents/QUI%20SOMMES%20NOUS/PortraitSocialCafam_2018.pdf

Un exemple de Portrait social est présenté en annexes

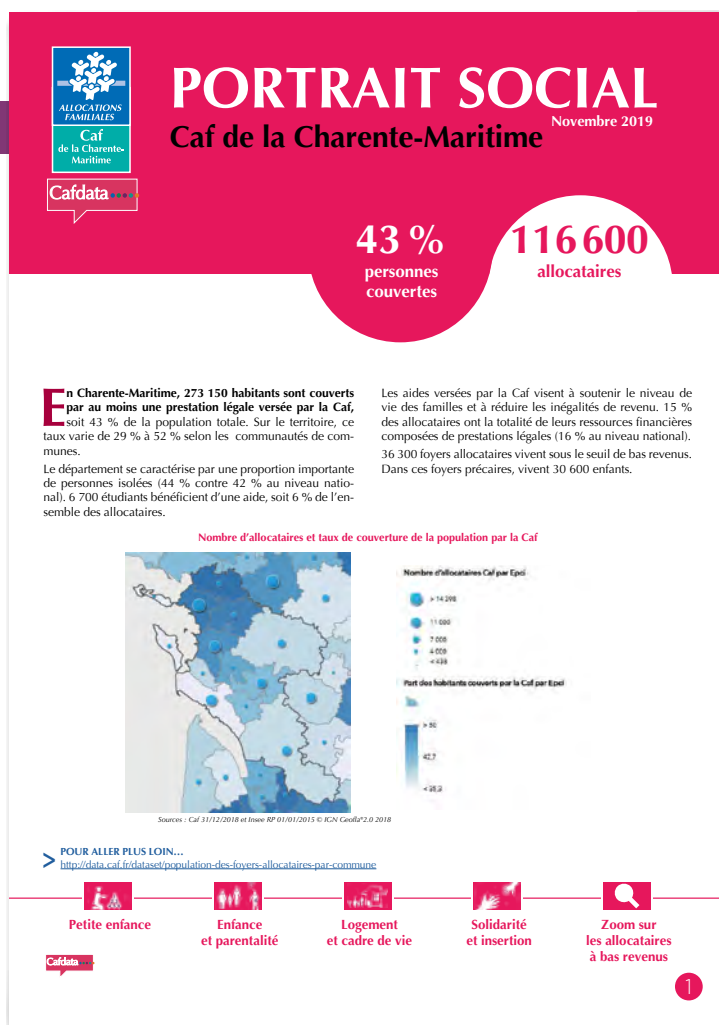

Annexes

Les principaux textes de l'Open data

Au niveau mondial

[Charte pour l'ouverture des données publiques ; sommet du G8 de 2013](#)

En Europe

[Directive 2003/98/CE du Parlement européen et du Conseil du 17 novembre 2003](#) sur la réutilisation des informations du secteur public, dite PSI

En France

[Loi n°78-753 du 17 juillet 1978 – loi CADA](#)

[Décret 2011-577 du 26 mai](#) relatif à la réutilisation des informations publiques détenues par l'État et ses établissements publics administratifs - lancement de la mission Etalab en décembre 2011

[Loi n°2016-1321 du 7 octobre 2016 pour une République numérique](#)

PORTRAIT SOCIAL

Caf de la Charente-Maritime

Novembre 2019

43 %
personnes
couvertes

116 600
allocataires

En Charente-Maritime, 273 150 habitants sont couverts par au moins une prestation légale versée par la Caf, soit 43 % de la population totale. Sur le territoire, ce taux varie de 29 % à 52 % selon les communautés de communes.

Le département se caractérise par une proportion importante de personnes isolées (44 % contre 42 % au niveau national). 6 700 étudiants bénéficient d'une aide, soit 6 % de l'ensemble des allocataires.

Les aides versées par la Caf visent à soutenir le niveau de vie des familles et à réduire les inégalités de revenu. 15 % des allocataires ont la totalité de leurs ressources financières composées de prestations légales (16 % au niveau national). 36 300 foyers allocataires vivent sous le seuil de bas revenus. Dans ces foyers précaires, vivent 30 600 enfants.

Nombre d'allocataires et taux de couverture de la population par la Caf

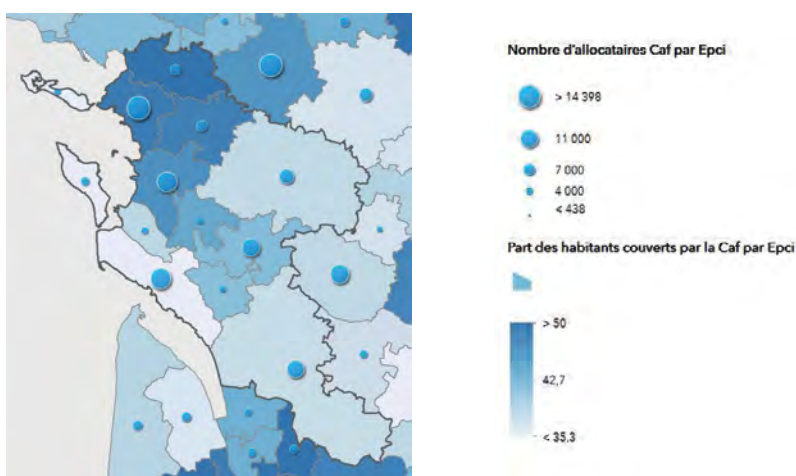

Sources : Caf 31/12/2018 et Insee RP 01/01/2015 © IGN GeoFla®2.0 2018

POUR ALLER PLUS LOIN...
<http://data.caf.fr/dataset/population-des-foyers-allocataires-par-commune>

Petite enfance

Enfance
et parentalité

Logement
et cadre de vie

Solidarité
et insertion

Zoom sur
les allocataires
à bas revenus

1

Petite enfance

Aider les familles à concilier vie professionnelle, vie familiale et vie sociale

Taux de couverture de l'accueil du jeune enfant

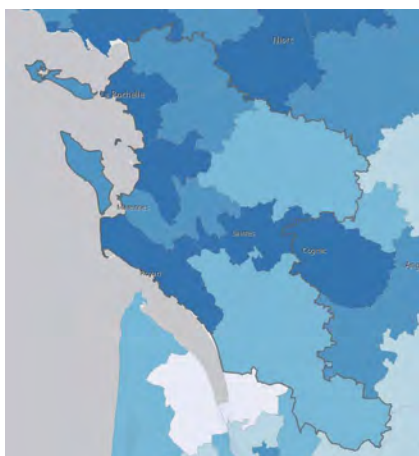

Sources : Education nationale (Depp), Insee (Rp), Cnaf, Acoss Drees, Msa 2017 © IGN * Geoila 2.0.2018

> POUR ALLER PLUS LOIN...

<http://data.caf.fr/dataset/taux-de-couverture-global>

La Caf soutient l'offre d'accueil des jeunes enfants par le biais de financements en direction des équipements et de prestations individuelles versées aux familles. Avec un total de 11 850 places, le taux de couverture de l'accueil du jeune enfant en Charente-Maritime s'élève en 2017 à 72 places pour 100 enfants de moins de 3 ans. Il varie de 57% à 79% selon les communautés de communes. Prépondérante sur le département, l'offre des assistants maternels couvre les trois-quarts des places.

Enfants couverts par la prestation PreParE

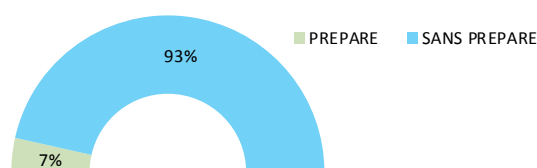

Pour les familles souhaitant interrompre leur activité pour garder leur jeune enfant, une réponse est apportée à travers la prestation partagée d'éducation de l'enfant (PreParE) : 1 050 enfants ont des parents qui la perçoivent.

Source : Caf 2018

Enfance et parentalité

Soutenir la fonction parentale et faciliter les relations parents-enfants

Répartition des prestations

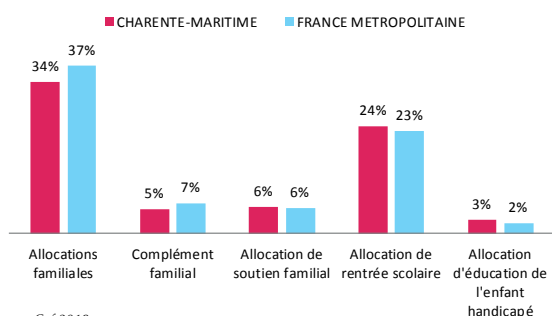

Source : Caf 2018

La Caf contribue aux charges de la famille par le versement de prestations destinées à l'entretien des enfants :

- > 34 % des allocataires bénéficient des allocations familiales, versées à partir du deuxième enfant, et 5 % perçoivent un complément familial,
- > 24 % reçoivent une aide visant à assumer le coût de la rentrée scolaire pour les enfants,

- > 6 % perçoivent l'allocation destinée à élever d'un enfant privé de l'aide de l'un ou de ses deux parents,
- > 3 % sont soutenus dans l'éducation et les soins à apporter à un enfant handicapé.

Les établissements et actions financés en 2018

La Caf témoigne également d'un engagement important de soutien à la parentalité. Cette démarche se concrétise par l'organisation d'actions permettant aux parents d'élaborer leurs repères éducatifs et de soutenir leurs initiatives.

Reaap : Réseau d'écoute, d'appui et d'accompagnement des parents
Laep : Lieux d'accueil enfants-parents
Clas : contrats locaux d'accompagnement à la scolarité

Logement et cadre de vie

Soutenir les familles dans leurs relations avec l'environnement

Bénéficiaires d'une aide au logement selon la structure du parc

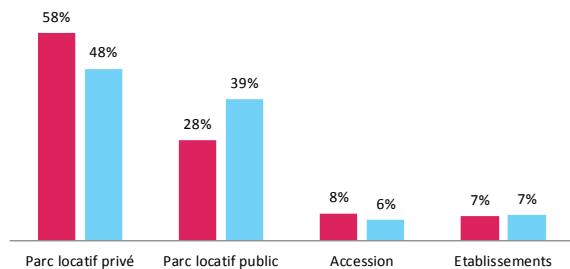

Source : Caf 2018

Au mois de décembre 2018, 57 300 foyers reçoivent une aide au logement de la part de la Caf. Cela représente une population de 108 200 personnes, soit 17 % de la population totale du département. La Charente-Maritime se caractérise par une plus forte proportion d'aides au logement dans le parc locatif privé et en accession qu'au niveau national.

POUR ALLER PLUS LOIN...

<http://data.caf.fr/dataset/taux-d-effort-net-median-logement-des-foyers-allocataire-percevant-une-aide-au-logement>

Allocataires consacrant au moins 40 % de leurs revenus au paiement du loyer et des charges

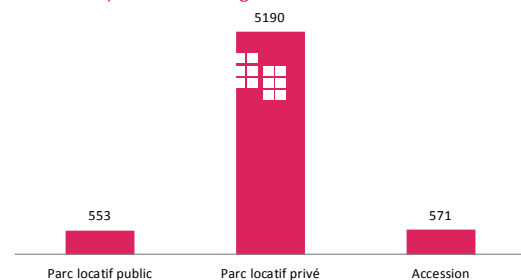

Source : Caf 2018

Après perception des aides au logement, près de **6 300 foyers consacrent plus de 40 % de leurs revenus au paiement du loyer et des charges**. Le type de parc se révèle un facteur essentiel : 5 200 sont situés dans le parc locatif privé, majoritaire en nombre de logements et présentant des loyers plus élevés.

Solidarité et insertion

Créer les conditions favorables à l'autonomie, à l'insertion et au retour à l'emploi

La lutte contre les exclusions est un domaine dans lequel la branche famille est partie prenante de façon constante, cette mission se traduit par :

- > Le versement du revenu de solidarité active (Rsa) à 15 200 foyers sur le territoire charentais-maritime.
- > 31 500 allocataires bénéficiaires de la prime d'activité, qui soutient le pouvoir d'achat des travailleurs modestes, tout en

visant le maintien dans l'emploi. Également incitative à la reprise d'une activité, la prime d'activité est cumulée au Rsa pour 4 000 foyers en 2018.

- > 12 400 personnes souffrant d'un handicap et ayant des ressources faibles ou nulles sont bénéficiaires de l'allocation aux adultes handicapés (Aah). 60 % d'entre elles perçoivent l'Aah à taux plein.

Profil des bénéficiaires de la prime d'activité

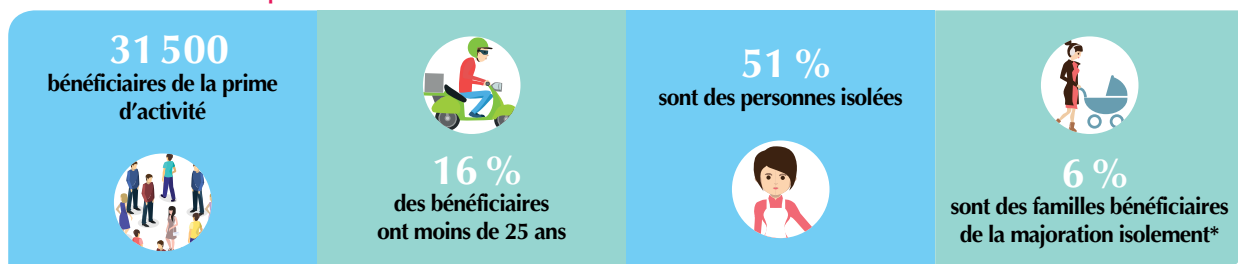

* Une personne isolée peut voir son montant forfaitaire majoré suite à l'un des événements suivants : déclaration de grossesse, naissance d'un enfant, prise en charge d'un enfant, séparation, veuvage.

Les pouvoirs publics ont décidé, à compter du 1er janvier 2019, une revalorisation exceptionnelle de la prime d'activité, prestation qui complète les revenus professionnels. Cette mesure permet d'augmenter le montant de la prime d'activité versée à ceux qui la perçoivent déjà, mais elle permet également de verser cette prime à de nouveaux bénéficiaires, et contribue ainsi à la revalorisation du pouvoir d'achat des personnes en activité. Ainsi, au niveau départemental, **entre le 31 décembre 2018 et le 31 mars 2019, le nombre de bénéficiaires de la prime d'activité a augmenté de 10 600 allocataires, soit une progression de 34 %.**

LES ALLOCATAIRES A BAS REVENUS

Le Plan pluriannuel contre la pauvreté et pour l'inclusion sociale (PPLPIS) adopté en janvier 2013 et, pour une durée de 5 ans, visait à la fois à répondre à l'urgence sociale signalée par le diagnostic sur les causes de la pauvreté et à structurer la politique de lutte contre la pauvreté sur le long terme.

Fin 2018, il a été prolongé par le plan présenté par Emmanuel Macron qui ambitionne de prévenir la reproduction de la pauvreté et a annoncé cinq grands domaines sur lesquels la politique doit être menée pour « éradiquer la pauvreté extrême » : la petite enfance, l'enfance, les jeunes, l'accompagnement vers l'emploi et les minima sociaux.

D'un point de vue monétaire, fin 2018, en Charente-Maritime, 36 300 allocataires sont considérés comme vivant sous le seuil des bas revenus, c'est-à-dire avec moins de 1 071 euros par mois et par unité de consommation. Ces foyers abritent 75 500 personnes, soit 16 % de la population de moins de 65 ans du département. Cette proportion de population à bas revenus, est légèrement inférieure à celle de la France métropolitaine (17%). 22 % des enfants (de familles allocataires) de moins de 21 ans résident dans un foyer à bas revenus. Cet écart marqué entre la population allocataire et les enfants démontre la plus grande vulnérabilité de ce jeune public face aux phénomènes de paupérisation.

- ✓ 75 500 personnes sous le seuil de bas revenus
- ✓ 30 600 enfants sous le seuil de bas revenus
- ✓ 12 700 allocataires avec 100 % de ressources issues des prestations légales
- ✓ 18 700 foyers fragiles

> POUR ALLER PLUS LOIN...
<http://data.caf.fr/dataset/beneficiaire-bas-revenus>

Taux de population sous le seuil de bas revenus

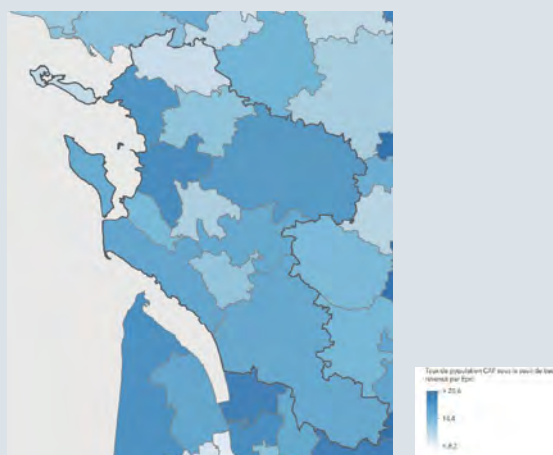

Sources : Caf 31/12/2018 et Insee RP 01/01/2015
© IGN Geofla*2.0 2018

45% des foyers allocataires à bas revenus sont fortement dépendants en Charente-Maritime (47 % au niveau de la France métropolitaine), c'est-à-dire que leurs revenus sont composés à 75 % ou plus de prestations versées par la Caisse d'Allocations Familiales. Parmi ces foyers, 12 700 vivent de ressources provenant entièrement des prestations légales. Cette donnée conforte le rôle protecteur joué par la branche Famille de la Sécurité Sociale pour les familles les plus modestes. Le versement des prestations légales apparaît aussi comme une aide financière précieuse pour 18 700 foyers allocataires considérés comme fragiles et couvrant 42 000 Charentais-Maritimes. Ceux-ci tomberaient, en effet, sous le seuil de bas revenus sans la perception des prestations familiales et/ou sociales, ce qui conduirait à faire croître le taux de population à bas revenus de 9 points pour le porter à 25 % dans le département. Le versement de ces prestations est un rempart d'autant plus capital pour les familles qui se situent aux franges du seuil de bas revenus et peuvent, à tout moment, basculer dans la pauvreté monétaire.

**Acteur majeur de la solidarité nationale,
la branche Famille est un réseau piloté
par la Caisse nationale des Allocations familiales,
présent sur tout le territoire grâce
aux 101 caisses d'Allocations familiales.**

Les Allocations familiales accompagnent les familles dans leur vie quotidienne pour faciliter notamment la conciliation entre vie familiale et professionnelle, mais aussi développer la solidarité envers les plus vulnérables, dont les personnes handicapées.

Mobilisées au service des allocataires, les Caf prennent en charge les prestations légales et développent une action sociale familiale sur leurs territoires.

12,7*

millions d'allocataires ont reçu au moins une prestation des Caf

32

millions de personnes, dont 14 millions d'enfants, sont couverts

90

milliards de prestations versées par les Caf

Les chiffres clés 2018 * des Allocations familiales sont dans le dernier rapport d'activité sur www.caf.fr.

**Suivez l'actualité des Caf sur les réseaux sociaux et
sur le site www.caf.fr**

@Cnaf_actus

@cafallocationsfamiliales et les pages Facebook des Caf

CONTACTS PRESSE

Virginie RAULT

Jackie EDI

presse@cnaf.fr

Caisse nationale des Allocations familiales
32 avenue de la Sibelle
75014 Paris Cedex